



COMUNE DI SCICLI

(Provincia di Ragusa)



REGISTRO DEGLI ATTI DELLA GIUNTA COMUNALE

IMMEDIATAMENTE ESECUTIVA

N° 183

DEL 30/06/2009

OGGETTO: Esame della relazione illustrativa dei risultati del Conto Consuntivo 2008.

L'anno duemilanove addì trenta del mese di giugno alle ore 9,30 nella sala delle adunanze del Comune, si è riunita la Giunta Comunale.

Sono presenti:

SINDACO: Giovanni Venticinque

ASSESSORI: Giorgio G. Vindigni - Matteo Gentile -

Vincenzo Giannone - Raffaele Giannone - Maurizio Miceli.

Con l'assistenza del Segretario Comunale Dott.ssa Francesca Sinatra. Il Sindaco constatato il numero legale degli intervenuti dichiara aperta la seduta.

LA GIUNTA COMUNALE

Vista la proposta di deliberazione n° 15 del 12/05/2009, relativa all'oggetto;

Richiamata integralmente "per relationem" la parte motiva della proposta suddetta e ravvisatane la fondatezza;

Ritenuto opportuno, oltreché necessario, provvedere in merito;

Visto il foglio allegato dei pareri espressi dal capo settore e dal responsabile del servizio finanziario;

Visto l'Ordinamento Amministrativo degli Enti Locali nella Regione Siciliana vigente e la L.R. 11/12/1991 n° 48, ed a voti unanimi espressi nelle forme di legge.

DELIBERA

Per la causale in premessa:

1. Di approvare la proposta n° 15 del 12/05/2009 relativa all'oggetto che qui si richiama integralmente "per relationem" e che si allega alla presente formandone parte integrante e sostanziale.
2. Di dichiarare all'unanimità, con separata votazione, la presente delibera immediatamente esecutiva ai sensi della L.R. n° 44/91 art. 12 e successive modifiche ed integrazioni.
3. Di dare atto che al presente provvedimento si allega l'unito foglio, quale parte integrante e sostanziale, contenente i pareri citati in premessa.

Il presente verbale viene letto, approvato e sottoscritto.

Firmato all'originale

L'Assessore Anziano

f.to (Sig. Giorgio G. Vindigni)

Il Sindaco

f.to (Sig. Giovanni Venticinque)

Il Segretario Comunale

f.to (Dott.ssa Francesca Sinatra)

CERTIFICATO DI PUBBLICAZIONE

Si certifica che la presente delibera di G.C. verrà pubblicata all'Albo Pretorio di questo Comune a partire dal **01/07/2009** e vi rimarrà per 15 gg. consecutivi.

Scicli, li 30/06/2009

IL SEGRETARIO COMUNALE
f.to (Dott.ssa Francesca Sinatra)

Ac.

Prot. n.

Del

COMUNE DI SCICLI
PROVINCIA DI RAGUSA

Assessorato Programmazione e Finanze

Settore Finanze

PROPOSTA DI DELIBERAZIONE

N° 15

DEL 12/05/2009

Oggetto: *Esame della relazione illustrativa dei risultati del Conto Consuntivo 2008.*

IL CAPO SETTORE FINANZE

Visto l'art. 1, comma 1 lettera i) della legge regionale 11/12/1991 n. 48 che richiama l'art. 55 della legge 142/90 che al comma 7 testualmente recita:

“Al conto consuntivo è allegata una relazione illustrativa della Giunta che esprime le valutazioni di efficacia dell'azione condotta sulla base dei risultati conseguiti in rapporto ai programmi ed ai costi sostenuti”;

Visto il Conto Consuntivo 2008 reso dal Tesoriere Comunale Banca Agricola Popolare di Ragusa agenzia di Scicli e completato dall'Ufficio di Ragioneria del Comune;

Visto il parere favorevole espresso in merito alla regolarità contabile della proposta suddetta dal responsabile del Servizio Finanziario;

Visto lo statuto dell'Ente;

Visto il regolamento di contabilità del Comune di Scicli;

Visto l'OREL vigente e la L.R. 11/12/1991, n. 48;

Per quanto sopra propone alla Giunta Comunale l'adozione della presente deliberazione.

Per la causale in premessa

- 1) Di approvare la relazione illustrativa al Conto Consuntivo per l'esercizio 2008 nel testo integrale come da allegato a) che forma parte integrante e sostanziale del presente deliberato;
- 2) Di trasmettere detta relazione al Collegio dei revisori per il prescritto parere.

IL CAPO SETTORE FINANZE

f.to (Dott. Giuseppe Carestia)

COMUNE DI SCICLI

PROVINCIA DI RAGUSA

Relazione

della giunta al rendiconto della gestione dell'esercizio 2008

art. 55, comma 7, legge 8 giugno 1990, n. 142 e art. 151, comma 6 del D. Lgs 18 agosto 2000, n. 267

Approvata dalla Giunta Comunale con atto n _____ in data _____

INDICE

| | | |
|---|------|------|
| Atti deliberativi di approvazione e variazione al bilancio preventivo | pag. | 3 |
| Elementi statistici di valutazione | pag. | 4 |
| Bilanci per funzioni e per i principali servizi comunali | pag. | 12 |
| Servizi comunali dati in concessione e/o appalto | pag. | 26 |
| Lavori pubblici appaltati nell'anno 2008 | pag. | 29 |
| Elenco Cottimi appaltati nell'anno 2008 | pag. | |
| 30 | | |
| Stato dei lavori pubblici | | pag. |
| 31 | | |
| Elenco lavori in corso nel 2008 | | pag. |
| 31 | | |
| Lavori ultimati – collaudo in corso | | pag. |
| 32 | | |
| Lavori ultimati e non ancora collaudati | | pag. |
| 32 | | |
| Responsabili dei servizi | | pag. |
| 33 | | |
| Agenti contabili interni | | pag. |
| 33 | | |
| Analisi della gestione di parte corrente | | |
| pag. 34 | | |
| Analisi della gestione degli investimenti | | pag. |
| 42 | | |
| Conto del patrimonio | | pag. |
| | 44 | |
| Debiti fuori bilancio | | pag. |
| | 44 | |
| Patto di stabilità interno | | pag. |
| | 44 | |
| Valutazioni e considerazioni conclusive | pag. | 45 |

ATTI DELIBERATIVI DI APPROVAZIONE E VARIAZIONE AL BILANCIO PREVENTIVO

Il Bilancio di Previsione 2008 è stato approvato dal Consiglio Comunale con atto n. 55 in data 03 giugno 2008 modificato ed integrato con atto n. 65 del 5 agosto 2008.

Nel corso dell'esercizio sono state adottate le seguenti deliberazioni di variazione (art. 175 D.Lgs. 267/2000):

- Delibera di Consiglio Comunale n. 85 del 28/10/2008 "Piano triennale delle OO.PP. Approvazione. Variante ottobre 2008".
- Delibera di Consiglio Comunale n. 96 del 04 dicembre 2008 "Assestamento generale del bilancio per l'esercizio 2008. Approvazione"

La Giunta ha adottato, ai sensi dell'art. 176 del D.Lgs. 267/00, i seguenti atti deliberativi di prelevamento dal fondo di riserva, e ne ho dato comunicazione all'organo consigliere nei termini stabiliti dal Regolamento di contabilità :

| N.O. | N. | Delibera Giunta Comunale Data | Descrizione |
|------|-----|----------------------------------|--|
| 1 | 196 | 12/06/2008 | Fornitura di n. 2500 carte d'identità. Prelievo dal fondo di riserva. |
| 2 | 198 | 13/06/2008 | Rinnovo convenzione ed affidamento del servizio di assistenza domiciliare anziani e portatori di handicap alla Soc. Coop. Sociale "Medi Care" di Ragusa – periodo luglio – dicembre 2008 |
| 3 | 199 | 04/07/2008 | Fornitura di benziana super senza piombo per le autovetture del corpo di Polizia Municipale e per i mezzi leggeri di proprietà comunale per il triennio 2008-2010 |
| 4 | 239 | 05/08/2008 | Affidamento dei lavori di trasporto, montaggio e smontaggio palco modulare, palchetti in legno e trasporto e sistemazione sedie per l'estate 2008. |
| 5 | 253 | 08/08/2008 | Impegno spesa per affidamento mediante pubblico incanto del servizio di refezione scolastica nelle scuole dell'infanzia e primarie per l'anno scolastico 2008/2009. Prelievo dal fondo di riserva ordinario. |
| 6 | 254 | 08/08/2008 | Rinnovo convenzione ed affidamento del servizio di assistenza |

domiciliare

anziani e portatori di handicap alla soc. coop. sociale "Medi Care" di

Ragusa –

periodo settembre – dicembre 2008.

| | | | | |
|----|-----|------------|----------------------------------|------------------------------------|
| 7 | 285 | 18/09/2008 | Piano esecutivo di gestione 2008 | Prelevamento dal fondo di riserva. |
| 8 | 304 | 03/10/2008 | Piano esecutivo di gestione 2008 | Prelevamento dal fondo di riserva. |
| 9 | 320 | 22/10/2008 | Piano esecutivo di gestione 2008 | Prelevamento dal fondo di riserva. |
| 10 | 322 | 23/10/2008 | Piano esecutivo di gestione 2008 | Prelevamento dal fondo di riserva. |
| 11 | 415 | 24/12/2008 | Piano esecutivo di gestione 2008 | Prelevamento dal fondo di riserva. |

Con atto consiliare n. 90 del 18/11/2008 è stata effettuata, ai sensi dell'art. 193 del D.Lgs. 267/00, la ricognizione sullo stato di attuazione dei programmi. In tale sede l'organo consiliare ha data atto del permanere degli equilibri generali di bilancio.

ELEMENTI STATISTICI DI VALUTAZIONE

POPOLAZIONE E TERRITORIO

Popolazione

| | | | |
|--|------|----|--------|
| Popolazione legale al censimento | 1961 | n. | 22.865 |
| Popolazione legale al censimento | 1971 | n. | 23.166 |
| Popolazione legale al censimento | 1981 | n. | 24.565 |
| Popolazione legale al censimento | 1991 | n. | 25.255 |
| Popolazione residente al 31 dicembre 2008 (dati ISTAT) | | n. | 26.202 |

I dati della popolazione residente rilevati dall'ISTAT sono difforni da quelli rilevati dalle effettive registrazioni anagrafiche elaborate dal nostro C.E.D. La differenza è di n. 654 residenti. Ai fini delle successive valutazioni vengono presi in considerazione i dati della popolazione risultante dalle registrazioni anagrafiche.

Composizione popolazione al 31 dicembre 2008:

| | | | | | |
|---------|----|---------------|---------|-------|---|
| maschi | n. | 13.225 | pari al | 49,24 | % |
| femmine | n. | <u>13.631</u> | pari al | 50,76 | % |
| totale | n. | 26.856 | | | |

nuclei familiari n. 10.966

AIRE (anagrafe Italiani residenti all'estero) n. 715

Convivenze n. 8

Popolazione residente per frazione

| | Maschi | Femmine | totale | % |
|--------------|-----------------|-----------------|------------------|--------------|
| Cava D'Aliga | n. 1.074 | n. 989 | n. 2.063 | 7,68 |
| Sampieri | n. 511 | n. 509 | n. 1.020 | 3,80 |
| Donnalucata | n. 2.273 | n. 2.246 | n. 4.519 | 16,83 |
| lungi | n. 3.059 | n. 3.180 | n. 6.239 | 23,23 |
| Scicli | <u>n. 6.308</u> | <u>n. 6.707</u> | <u>n. 13.015</u> | <u>48,46</u> |
| Totale | n. 13.225 | n. 13.631 | n. 26.856 | 100,00 |

Popolazione residente per fasce d'età

| | | |
|---|-----------------|----------------|
| In età prescolare (0/6) | n. 1.885 | 7,02 % |
| In età scuola dell'obbligo (7/14) | n. 2.215 | 8,25 % |
| In forza lavoro prima occupazione (15/29) | n. 4.832 | 17,99 % |
| In età adulta (30/65) | n. 12.844 | 47,83 % |
| In età senile (oltre i 65 anni) | <u>n. 5.080</u> | <u>18,92 %</u> |
| Totale | n. 26.856 | 100,00 |

Andamento generale demografico

| Anno | Movimento naturale | | | Movimento Migratorio | | |
|------|--------------------|--|--|----------------------|--|--|
|------|--------------------|--|--|----------------------|--|--|

| | Nascite | Morti | Incremento | Iscritti | Cancellati | Saldo | |
|------|---------|-------|------------|----------|------------|-------|---|
| 1990 | 283 | 224 | + 59 | 366 | 274 | | + |
| 92 | | | | | | | |
| 1991 | 292 | 243 | + 49 | 320 | 224 | | + |
| 96 | | | | | | | |
| 1992 | 306 | 247 | + 59 | 290 | 247 | | + |
| 43 | | | | | | | |
| 1993 | 321 | 251 | + 70 | 343 | 267 | | + |
| 76 | | | | | | | |

| | | | | | | |
|------|-----|-----|------|-----|-----|---|
| 1994 | 273 | 339 | - 66 | 321 | 257 | + |
| 64 | | | | | | |
| 1995 | 269 | 249 | + 20 | 251 | 222 | + |
| 29 | | | | | | |
| 1996 | 271 | 256 | + 15 | 376 | 236 | |
| +140 | | | | | | |
| 1997 | 282 | 249 | + 33 | 231 | 270 | - |
| 39 | | | | | | |
| 1998 | 254 | 299 | - 45 | 237 | 263 | - |
| 26 | | | | | | |
| 1999 | 273 | 293 | - 20 | 361 | 230 | |
| +131 | | | | | | |
| 2000 | 277 | 250 | + 27 | 410 | 300 | |
| +110 | | | | | | |
| 2001 | 239 | 262 | - 23 | 312 | 359 | - |
| 47 | | | | | | |
| 2002 | 263 | 277 | - 14 | 286 | 346 | - |
| 60 | | | | | | |
| 2003 | 238 | 299 | - 61 | 500 | 256 | |
| +244 | | | | | | |
| 2004 | 285 | 284 | + 1 | 473 | 311 | |
| +162 | | | | | | |
| 2005 | 264 | 284 | - 20 | 377 | 284 | + |
| 93 | | | | | | |
| 2006 | 269 | 270 | - 1 | 456 | 389 | + |
| 67 | | | | | | |
| 2007 | 244 | 284 | - 40 | 387 | 340 | + |
| 47 | | | | | | |
| 2008 | 305 | 272 | + 33 | 468 | 276 | + |
| 192 | | | | | | |

| |
|--------------------------------|
| Andamento generale demografico |
|--------------------------------|

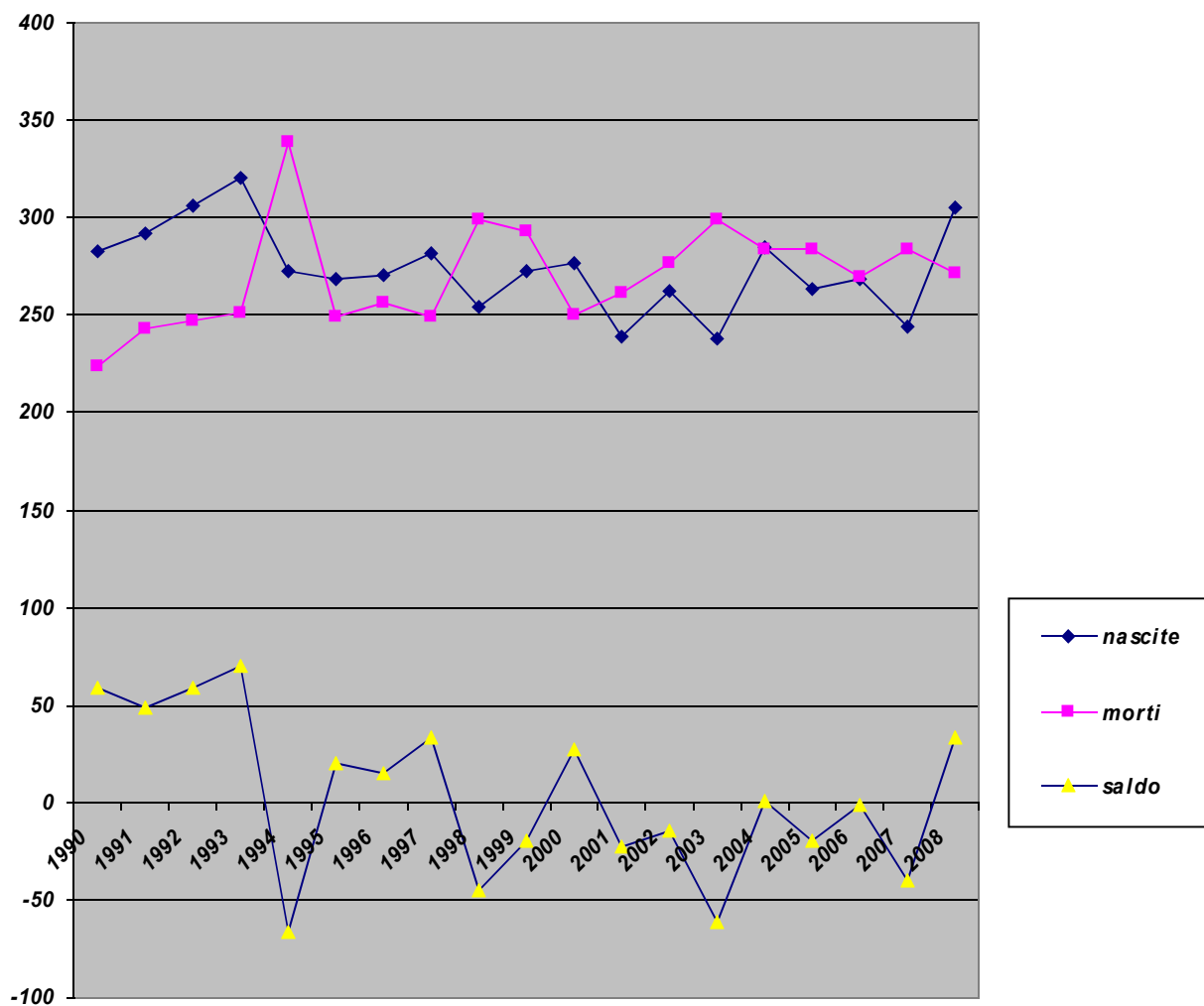

Disoccupazione (1)

Totale disoccupati al 31/12/2008

n. 9.828

di cui:

- in età giovanile (fino ai 29 anni)
 - maschi n. 2.789
 - femmine n. 2.492

totalen. 5.281

- in età giovanile con precedenti lavorativi
(dai 30 anni in su)

maschi n. 1.508

femmine n. 1.315

totalen. 2.823

| | | 2001 | 2002 | 2003 | 2004 | 2005 | 2006 | 2007 | 2008 |
|-------------------------|-----|--------|--------|--------|--------|--------|--------|--------|--------|
| Popolazione residente | a | 25.618 | 25.869 | 26.322 | 26.498 | 26.568 | 26.633 | 26.634 | 26.856 |
| Popolazione < 15 anni | | 4.148 | 4.217 | 4.168 | 4.192 | 4.198 | 4.136 | 4.192 | 4.100 |
| Popolazione > 65 anni | | 4.573 | 4.771 | 4.775 | 4.863 | 4.192 | 5.017 | 5.033 | 5.080 |
| Occupati | b | 10.774 | 10.751 | 11.123 | 11.032 | 10.045 | 9.168 | 9.184 | 7.848 |
| In cerca di occupazione | c | 6.123 | 6.130 | 6.256 | 6.411 | 7.404 | 8.312 | 8.344 | 9.828 |
| Forze lavoro | d | 16.897 | 16.881 | 17.379 | 17.443 | 17.449 | 17.480 | 17.528 | 17.676 |
| Indicatori | | | | | | | | | |
| Tasso di disoccupazione | c/d | 36,24 | 36,31 | 36,00 | 36,75 | 42,43 | 47,55 | 47,60 | 55,60 |
| Tasso di occupazione | b/d | 63,76 | 63,69 | 64,00 | 63,25 | 57,57 | 52,45 | 52,40 | 44,40 |
| Tasso di attività | d/a | 65,96 | 65,26 | 66,02 | 65,83 | 65,68 | 65,63 | 65,81 | 65,82 |

(1) dati forniti dal Servizio ufficio provinciale del lavoro Ragusa - Unità operativa S.C.I.C.A. n. 54 Modica - recapito lavoro di Scicli

Dinamica occupazionale

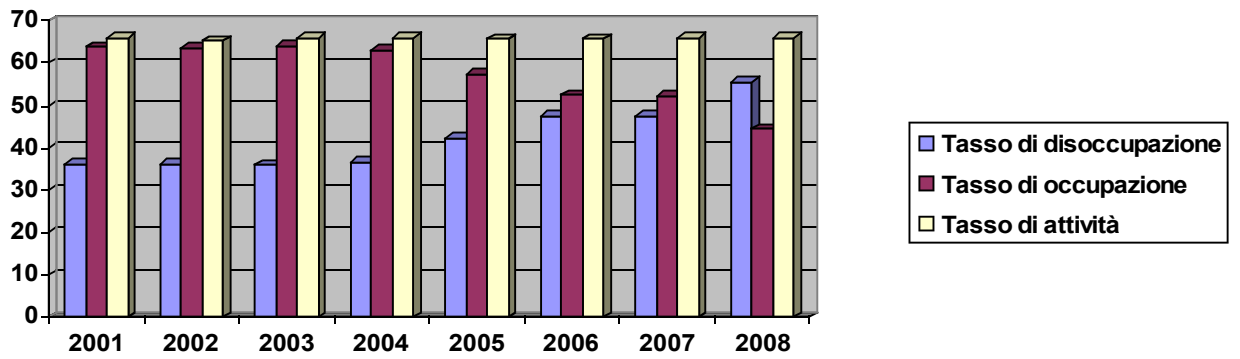

Avviamenti al lavoro nei diversi settori economici

| Settore economico | Avviamenti al lavoro | | |
|-------------------|----------------------|--------------|--------------|
| | Anno 2005 | Anno 2006 | Anno 2007 |
| Agricoltura | 3.879 | 3.879 | 3.552 |
| Industria | 863 | 902 | 1.222 |
| Servizi | 2.178 | 1.849 | 2.254 |
| Totale | 6.920 | 6.630 | 7.028 |

I dati relativi al 2008 non sono pervenuti

Territorio

Densità demografica - abitanti per Ha

N. 187,40

Frazioni geografiche

N. 4

b) Altitudine

massima (Castellaccio)

m. 205 s.l.m.

minima

m. 0

del centro storico

m. 105 s.l.m.

stazione FF.SS.

m. 98 s.l.m.

c) Corsi d'acqua

Torrente Modica – Scicli, Fiume Irminio, S.Bartolomeo, S.Maria La Nova, Piano Grande, Cava Mata, Ritegno, Corvo, Trippatore, Cava Labbisi, Currumeli.

d) Geologia

Il territorio del Comune di Scicli fa parte del tavolato ibleo costituito prevalentemente da terreni calcari e marnosi del miocene medio, interessate da fratture lungo le quali sono incassate valli torrentizi.

E' zona sismica S 9

e) Caratteristiche degli insediamenti abitativi

Estensione del centro abitato e delle borgate

Kmq. 3,44

Estensione non abitata

Kmq 134,10

—————
totale Kmq. 137,54

Attività turistica

| | Arrivi | | | Presenze | | |
|-----------------|---------------|--|------------------------|---------------|--|------------------------|
| | Scicli | % Scicli sul flusso in provincia | Provincia DATI 2008 | Scicli | % Scicli sul flusso in provincia | Provincia DATI 2008 |
| Italiani | 17.091 | 11,78 | 145.063 | 95.705 | 17,83 | 536.517 |

| | | | | | | |
|---------------------------|--------------------------------|-------------|----------------|--------------------|--------------|----------------|
| Stranieri | 2.327 | 4,14 | 56.131 | 6.905 | 2,30 | 300.111 |
| Totale | 19.418 | 9,65 | 201.194 | 102.610 | 12,26 | 836.628 |
| Offerta Ospitalità | | | | | | |
| Città e borgate | Tipologia struttura | | | Posti letto | | |
| SCICLI | HOTEL | | | N. 15 | | |
| | B & B | | | N. 127 | | |
| | CASA VACANZE | | | N. 596 | | |
| | Totale Scicli | | | N. 738 | | |
| DONNALUCATA | HOTEL | | | N. 550 | | |
| | B & B | | | N. 127 | | |
| | CASA VACANZE | | | N. 42 | | |
| | RESIDENCE | | | N. 51 | | |
| | CAMPING | | | N. 400 | | |
| | Totale Donnalucata | | | N. 1.170 | | |
| CAVA D'ALIGA | HOTEL | | | N. 73 | | |
| | CASA VACANZE | | | N. 131 | | |
| | Totale Cava D'Aliga | | | N. 204 | | |
| SAMPIERI | HOTEL | | | N. 823 | | |
| | B & B | | | N. 43 | | |
| | CASA VACANZE | | | N. 75 | | |
| | RESIDENCE | | | N. 305 | | |
| | CAMPING | | | N. 400 | | |
| | Totale Sampieri | | | N. 1.646 | | |
| | Totale Scicli e Borgate | | | n. 3.758 | | |

Durata della stagione turistica mesi n. 4

DINAMICA DEI FLUSSI TURISTICI

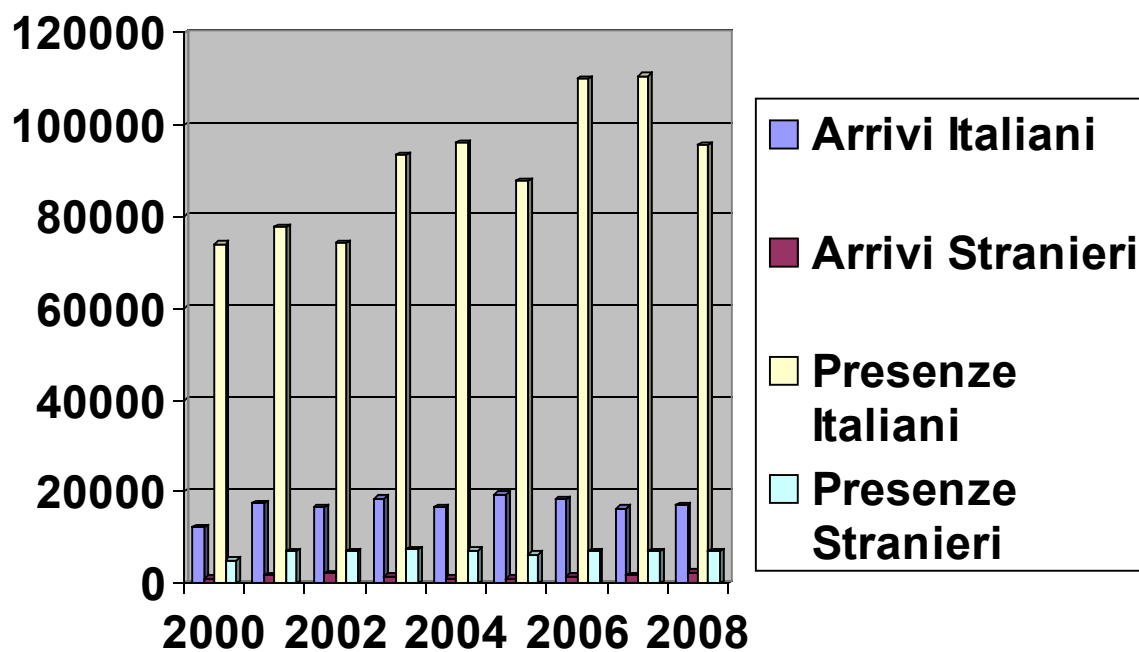

BILANCIO PER FUNZIONI E PER I PRINCIPALI SERVIZI COMUNALI

Bilancio dell'organizzazione

| Servizio | 2007 | % | 2008 | % |
|--|------------|-------|------------|------|
| Organi istituzionali, partecipazione e | 696.969,81 | 10,99 | 646.581,22 | 9,91 |

| | | | | |
|---|---------------------|---------------|---------------------|---------------|
| decentramento | | | | |
| Segreteria generale, personale, organizzazione programmazione | 2.092.261,67 | 32,99 | 2.189.468,36 | 33,56 |
| Gestione economica finanziaria, provveditorato e controllo di gestione | 971.809,12 | 15,32 | 1.216.860,65 | 18,65 |
| Gestione delle entrate tributarie e patrimoniali | 210.420,43 | 3,32 | 249.459,59 | 3,82 |
| Gestione dei beni demaniali e patrimoniali | 564.519,26 | 8,90 | 623.371,89 | 9,56 |
| Ufficio tecnico | 366.836,30 | 5,78 | 429.170,39 | 6,58 |
| Anagrafe, stato civile, elettorale, leva e servizio statistico | 441.551,09 | 6,96 | 483.285,60 | 7,41 |
| Altri servizi generali | 997.526,00 | 15,73 | 685.039,18 | 10,50 |
| Totale | 6.341.893,68 | 100,00 | 6.523.236,88 | 100,00 |

ORGANI ISTITUZIONALI

| | |
|-------------------------------------|--------|
| Convocazione della Giunta | n. 127 |
| Delibere di Giunta Municipale | n. 434 |
| Ordini del giorno della Giunta | n. 125 |
| Ordini del giorno di Consiglio | n. 18 |
| Delibere di Consiglio Comunale | n. 97 |
| Interrogazioni, interpellanze, ecc. | n. 6 |
| Totale verbali Consiglio | n. 103 |

Bilancio della giustizia

| Servizio | 2007 | % | 2008 | % |
|--------------------------|------------------|---------------|------------------|---------------|
| Uffici giudiziari | 37.613,13 | 100,00 | 40.019,72 | 100,00 |
| Totale | 37.613,13 | 100,00 | 40.019,72 | 100,00 |

Bilancio della pubblica istruzione

| Servizio | 2007 | % | 2008 | % |
|------------------------------|---------------------|---------------|---------------------|---------------|
| Scuola materna | 71.395,86 | 3,91 | 55.338,94 | 3,05 |
| Istruzione elementare | 419.784,45 | 23,01 | 433.023,78 | 23,88 |
| Istruzione media | 35.800,00 | 1,96 | 32.000,00 | 1,77 |
| Istruzione secondaria | 444.172,79 | 24,34 | 436.956,95 | 24,10 |
| Assistenza scolastica | 853.371,47 | 46,77 | 855.644,29 | 47,20 |
| Totale | 1.824.524,57 | 100,00 | 1.812.963,96 | 100,00 |

Scuola Materna

| | | |
|--------------------------------|------|-----------|
| Sezioni | n. | 33 |
| Aule disponibili | n. | 49 |
| Alunni iscritti | n. | 612 |
| Alunni frequentanti | n. | 612 |
| Personale docente | n. | 68 |
| Personale non docente | n. | 21 |
| Spesa annua totale | euro | 55.338,94 |
| Incidenza sulla spesa corrente | | 0,28 % |
| Spesa media per alunno | euro | 90,42 |
| Spesa media per abitante | euro | 2,06 |

Istruzione primaria :

Scuole elementari

| | | |
|--------------------------|------|------------|
| Sedi scolastiche | n. | 7 |
| Aule funzionanti | n. | 69 |
| Alunni iscritti | n. | 1.334 |
| Personale docente | n. | 141 |
| Personale amministrativo | n. | 8 |
| Collaboratore scolastico | n. | 28 |
| Spesa annua totale | euro | 433.023,78 |

| | |
|--------------------------------|-------------|
| Incidenza sulla spesa corrente | 2,15 % |
| Spesa media per alunno | euro 324,61 |
| Spesa media per abitante | euro 16,12 |

Scuole Medie

| | | |
|--------------------------------|--------|-----------|
| Sedi scolastiche | n. | 4 |
| Aule disponibili | n. | 64 |
| Alunni iscritti | n. | 902 |
| Personale docente | n. | 134 |
| Personale amministrativo | n. | 15 |
| Spesa annua totale | euro | 32.000,00 |
| Incidenza sulla spesa corrente | 0,16 % | |
| Spesa media per alunno | euro | 35,48 |
| Spesa media per abitante | euro | 1,19 |

Istruzione secondaria - Magistrale

| | | |
|--------------------------------|--------|------------|
| Sedi scolastiche | n. | 1 |
| Aule | n. | 11 |
| Classi funzionanti | n. | 4 |
| Insegnanti | n. | 13 |
| Personale Amministrativo | n. | 2 |
| Collaboratore scolastico | n. | 1 |
| Alunni iscritti | n. | 27 |
| Spesa annua totale | euro | 436.440,49 |
| Incidenza sulla spesa corrente | 2,17 % | |
| Spesa annuale per alunno | euro | 16.164,46 |
| Spesa annuale per abitante | euro | 16,25 |

Trasporto Scolastico

| | | |
|---------------------|----|-----|
| Domande presentate | n. | 690 |
| Domande soddisfatte | n. | 690 |

| | |
|---|-------------------------|
| Istruzione con servizio AST | n. 270 |
| Istruzione inferiore con servizio AST | n. 107 |
| Istruzione superiore con rimborso | n. 30 |
| Istruzione superiore – Giamporcaro | n. 1 |
| Addetti | n. 6 |
| Assistenti | n. 5 |
| Scuolabus | n. 5 + 1 ducato 9 posti |
| Capienza Scuolabus n. posti | n. 266 |
| Corse giornaliere | n. 2 da lunedì a sabato |
| Costo totale diretto | euro 422.476,92 |
| Proventi quota di compartecipazione | euro 31.946,90 |
| Percentuale copertura dei costi | 7,56 % |
| Incidenza del servizio sulla spesa corrente | 2,10 % |
| Incidenza media per abitante | 15,73 |
| Spesa media per alunno | 732,19 |

Mense Scolastiche

| | |
|---|----------------|
| Domande presentate | n. 380 |
| Domande soddisfatte | n. 380 |
| Servizio in appalto | si |
| Costo totale diretto | euro 98.879,52 |
| Tariffe (provento totale) | euro 43.710,54 |
| Percentuale copertura dei costi | 44,21 % |
| Incidenza del servizio sulla spesa corrente | 0,49 % |
| Incidenza media per abitante | 3,68 |
| Spesa media per alunno | 260,20 |

Servizio socio psico pedagogico

| | |
|---------------|--|
| assistiti | n. 80 |
| utenza totale | n. 2.848 (alunni delle scuole materne, elementari e medie) |

unità equipe n. 8
 di cui:
 assistenti sociali n. 4
 psicologi n. 4
 monte orario per unità n. 80 ore mensili
 monte orario per unità n. 480 ore per i sei mesi in cui è stato svolto
 il servizio, cioè da gennaio a giugno
 2008.
 spesa totale per i 6 mesi del servizio euro 47.590,40
 pesa media per utente euro 594,88
 spesa media per abitante euro 1,77
 Incidenza del servizio sulla spesa corrente 0,24 %

Bilancio della sicurezza

| Servizio | 2007 | % | 2008 | % |
|--------------------|---------------------|---------------|---------------------|---------------|
| Polizia municipale | 1.077.484,68 | 100,00 | 1.009.613,57 | 100,00 |
| Totale | 1.077.484,68 | 100,00 | 1.077.484,68 | 100,00 |

Polizia Municipale

Addetti

Al 1 gennaio 2008 n. 44

Al 31 dicembre 2008 n. 46

Veicoli in dotazione

a) autoveicoli n. 7

b) moto n. 4 (di cui 2 in disuso)

c) ciclomotori n. 4

Attività

Chilometri percorsi Km. 91.276

Sanzioni amministrative irrogate n. 3.517

contravvenzioni al codice della strada n. 3.514
 comunicazione notizie di reato n. 45
 agenti impegnati al giorno per controllo e
 regolazione del traffico n. > di 8
 Controllo e regolazione traffico. Numero medio
 di Km. pattugliati al giorno Km. 250

Controllo sul commercio

a) Controlli effettuati n. 12.229
 b) Violazione al commercio n. --
 c) Giorni di fiera e mercati gg. 143
 d) Accertamenti occupazione suolo pubblico n. --

Controllo edilizio

a) Sopralluoghi n. 319
 b) Accertamenti inizio lavori n. --
 c) Comunicazione notizie di reato n. 45

Manifestazioni

a) Ordinanze (Circolazione –feste –divieti - ecc.) n. 249
 b) Interventi n. 218

Spesa annua totale euro 1.009.613,57

Incidenza sulla spesa corrente 5,02 %

Spesa media annua per abitante euro 37,59

Bilancio delle politiche culturali

| Servizio | 2007 | % | 2008 | % |
|-------------------|-------------------|---------------|-------------------|---------------|
| Biblioteca | 111.061,85 | 56,82 | 113.482,56 | 54,94 |
| Cultura | 84.405,85 | 56,76 | 93.079,32 | 45,06 |
| Totale | 265.261,44 | 100,00 | 206.561,88 | 100,00 |

Biblioteca

Volumi disponibili 37.715

Prestiti 4.877

| | |
|--|---------------|
| Posti disponibili per le consultazioni | 30 |
| Abbonamenti | 32 |
| giornate annue di apertura | 257 |
| addetti | 6 |
| costo del servizio | €. 113.482,56 |
| incidenza sulla spesa corrente | 0,56 % |
| spesa media annua per abitante | €. 4,23 |

Bilancio dello sport e delle politiche giovanili

| Servizio | 2007 | % | 2008 | % |
|--|-------------------|---------------|-------------------|---------------|
| Stadio comunale, palazzo dello sport | 177.025,31 | 54,36 | 172.035,22 | 59,88 |
| Manifestazioni diverse nel settore sportivo e ricreativo | 148.602,74 | 45,64 | 115.248,19 | 40,12 |
| Totale | 325.628,05 | 100,00 | 287.284,19 | 100,00 |

Bilancio delle politiche turistiche

| Servizio | 2007 | % | 2008 | % |
|---------------------------|-------------------|---------------|-------------------|---------------|
| Servizi turistici | 22.399,88 | 17,17 | 900,00 | 0,59 |
| Manifestazioni turistiche | 108.072,00 | 82,83 | 150.573,63 | 99,41 |
| Totale | 130.471,88 | 100,00 | 151.473,63 | 100,00 |

Bilancio delle politiche sociali

| Servizio | 2007 | % | 2008 | % |
|--|--------------|----------|--------------|----------|
| Asili nido, servizi per l'infanzia | 1.317.971,21 | 56,31 | 1.275.724,98 | 56,92 |
| Servizi di prevenzione e riabilitazione | 15.628,77 | 0,67 | 9.079,36 | 0,41 |
| Assistenza, beneficenza pubblica e servizi | 830.377,49 | 35,48 | 746.745,83 | 33,32 |

| | | | | |
|--|---------------------|---------------|---------------------|---------------|
| diversi alla persona | | | | |
| Servizio necroscopico e cimiteriale | 176.459,57 | 7,54 | 209.516,94 | 9,35 |
| Totale | 2.450.559,21 | 100,00 | 2.241.067,11 | 100,00 |

Servizi sociali

a) Centro diurno

| | |
|--------------------------------|----------------|
| domande presentate | n. 30 |
| domande soddisfatte | n. 24 |
| spesa annua totale | euro 69.880,71 |
| spesa media annua per minore | euro 2.911,69 |
| spesa media annua per abitante | euro 2,60 |
| incidenza sulla spesa corrente | 0,35 % |

b) Assistenza domiciliare anziani

| | |
|--------------------------------|-----------------|
| utenti (domande soddisfatte) | n. 85 |
| domande presentate | n. 100 |
| spesa annua totale | euro 216.657,83 |
| spesa media annua per utente | euro 2.548,91 |
| spesa media per abitante | euro 8,06 |
| incidenza sulla spesa corrente | 1,08 % |

Assistenza ai minori

Asili nido

| | |
|----------------------|---------------------------------------|
| Asili nido | n. 2 (sedi di lungi e Valverde) |
| Posti disponibili | n. 83 (lungi n. 35 - Valverde n. 48) |
| Bambini frequentanti | n. 83 (lungi n. 35 - Valverde n. 48) |
| Addetti | n. 34 (lungi n. 16 - Valverde n. 18) |
| di cui: | |
| educatori | n. 20 (lungi n. 9 - Valverde n. 11) |
| assistenti | n. 14 (lungi n. 7 - Valverde n. 7) |
| domande presentate | n. 138 (lungi n. 58 - Valverde n. 80) |

| | |
|--------------------------------|--------------------------------------|
| domande soddisfatte | n. 83 (lungi n. 35 - Valverde n. 48) |
| Spesa annua totale | euro 1.149.123,48 |
| Tariffe (provento totale) | euro 83.806,76 |
| Incidenza sulla spesa corrente | 5,72 % |
| Spesa annuale per alunno | euro 12.835,14 |
| Spesa media per abitante | euro 42,78 |
| Copertura sul 50% dei costi | 14,59 % |

Bilancio dell'ambiente e del territorio

| Servizio | 2007 | % | 2008 | % |
|--|---------------------|---------------|---------------------|---------------|
| Urbanistica | 495.425,27 | 9,27 | 536.384,95 | 10,61 |
| Edilizia residenziale pubblica | 0,00 | 0,00 | 0,00 | 0,00 |
| Protezione Civile | 135.758,35 | 2,54 | 135.737,90 | 2,69 |
| Servizio idrico integrato | 1.176.809,15 | 22,01 | 1.094.171,34 | 21,65 |
| Servizio smaltimento rifiuti | 3.433.134,20 | 64,22 | 3.150.948,64 | 62,34 |
| Parchi per la tutela ambientale del verde | 104.618,57 | 1,96 | 137.616,29 | 2,72 |
| Totale | 5.579.292,79 | 100,00 | 5.054.859,12 | 100,00 |

Nettezza Urbana

| | |
|---|-------|
| Addetti di ruolo | n. 18 |
| Frequenza media settimanale di raccolta | n. 6 |
| Automezzi | n. 7 |

| | | |
|---|------|--------------|
| Motomezzi | n. | 4 |
| Cassonetti | n. | 500 |
| Quantità rifiuti conferiti in discarica: | | |
| R.S.U. | q.li | 129.209,50 |
| Fanghi | q.li | 0 |
| Inerti | q.li | 0 |
| Raccolta differenziata: | | |
| - vetro | q.li | 1.130,00 |
| - cartone | q.li | 2.129,80 |
| - carta | q.li | 638,80 |
| - materiale ferroso | q.li | 153,00 |
| - frigoriferi - tv | q.li | 241,00 |
| - materassi | q.li | 169,80 |
| - divani | q.li | 5,80 |
| - pneumatici | q.li | 178,60 |
| - legno | q.li | 2.760,00 |
| - plastica | q.li | 975,80 |
| - RUP | q.li | 0,00 |
| - lattine | q.li | 204,80 |
| Utenze immobiliari domestiche | n. | 16.062 |
| Utenze immobiliari non domestiche | n. | 2.111 |
| Alberghi, caserme, case di cura, ecc. | n. | 18 |
| Superficie imponibile | mq. | 1.810.108,57 |
| Contribuenti ruolo 2008 | n. | 14.346 |
| Spesa annua totale | euro | 3.150.948,64 |
| Entrate annue della tassa per smaltimento | euro | 2.415.567,47 |
| Spesa media annua per abitante | euro | 117,33 |
| Entrata media annua per abitante | euro | 89,95 |
| Percentuale copertura dei costi | | 90,70 % |
| Incidenza del servizio sulla spesa corrente | | 15,67 % |

Acquedotto e servizio idrico

| | |
|---|-------------------|
| Estensione della rete | Km. 48,00 |
| Totale utenze | n. 14.720 |
| Entrata annua | euro 1.034.735,60 |
| Spesa annua totale | euro 705.855,46 |
| Spesa media per abitante | euro 26,28 |
| Entrata media per abitante | euro 38,53 |
| Percentuale copertura dei costi | 146,59 % |
| Incidenza del servizio sulla spesa corrente | 3,51 % |
| Totale acqua sollevata | mc. 2.700.000 |
| Totale acqua calcolata | mc. 1.402.860 |

Spurgo pozzi neri

| | |
|---|----------------|
| Addetti | n. 2 |
| Domande presentate | n. 312 |
| Domande soddisfatte | n. 302 |
| Interventi | n. 466 |
| Proventi del servizio | euro 14.842,00 |
| Spesa annua totale | euro 63.386,95 |
| Spesa media per abitante | euro 2,36 |
| Spesa media per interventi/utente | euro 136,02 |
| Entrata media per interventi/utente | euro 31,85 |
| Percentuale copertura dei costi | 23,41 % |
| Incidenza del servizio sulla spesa corrente | 0,32 % |

Fognature, collettori e depuratori

| | |
|----------------------------|-----------------|
| Depuratori | n. 2 |
| Spesa annua totale | euro 324.928,93 |
| Spesa media per abitante | euro 12,09 |
| Entrata annua | euro 352.193,14 |
| Entrata media per abitante | euro 13,11 |

| | |
|---|----------|
| Percentuale copertura dei costi | 108,39 % |
| Incidenza del servizio sulla spesa corrente | 1,62 % |

Bilancio dei trasporti e delle infrastrutture

| Servizio | 2007 | % | 2008 | % |
|---|---------------------|---------------|-------------------|---------------|
| Viabilità circolazione stradale servizi connessi | 187.749,00 | 15,46 | 174.561,00 | 17,70 |
| Illuminazione pubblica e servizi connessi | 798.076,38 | 65,71 | 668.095,81 | 67,74 |
| Trasporti pubblici locali e servizi connessi | 228.750,19 | 18,83 | 143.646,74 | 14,56 |
| Totale | 1.214.575,57 | 100,00 | 986.303,55 | 100,00 |

Viabilità pubblica

| | | |
|---------------------------------------|------|------------|
| Strade | km. | 260 |
| Strade e piazze comunali - superficie | mq. | 14.650 |
| spesa annuale | euro | 174.561,00 |
| Spesa media per mq. | euro | 11,92 |
| Spesa media per abitante | euro | 6,50 |
| Incidenza sulla spesa corrente | | 0,87 % |

Illuminazione pubblica

| | | |
|-----------------------|------|------------|
| Estensione della rete | Km. | 120 |
| Spesa annuale totale | euro | 668.095,81 |

| | |
|--------------------------------|---------------|
| Spesa media per Km. | euro 5.567,47 |
| Spesa media per abitante | euro 24,88 |
| Incidenza sulla spesa corrente | 3,32 % |

Bilancio dell'economia

| Servizio | 2007 | % | 2008 | % |
|------------------------------------|-------------------|---------------|-------------------|---------------|
| Affissioni e pubblicità | 86.575,88 | 23,78 | 86.272,86 | 21,80 |
| Fiere, mercati, e servizi connessi | 97.337,59 | 26,73 | 98.806,39 | 24,97 |
| Servizi relativi al commercio | 167.996,98 | 46,14 | 188.058,61 | 47,53 |
| Servizi relativi all'artigianato | 0,00 | 0,00 | 10.100,00 | 2,55 |
| Servizi relativi all'agricoltura | 12.192,35 | 3,35 | 12.432,75 | 3,14 |
| Totale | 364.102,80 | 100,00 | 395.670,61 | 100,00 |

Bilancio dei servizi produttivi

| Servizio | 2007 | % | 2008 | % |
|-------------------|---------------------|---------------|---------------------|---------------|
| Farmacia comunale | 1.446.654,78 | 100,00 | 1.393.066,45 | 100,00 |
| Totale | 1.446.654,78 | 100,00 | 1.393.066,45 | 100,00 |

SERVIZI COMUNALI DATI IN CONCESSIONE E/O APPALTO ANNO 2008

A) SERVIZI IN CONVENZIONE

| N. REP. DATA | OGGETTO | DITTA | IMPORTO CONTRATTUALE |
|-------------------------------------|--|----------------------------|-------------------------|
| 33535 del 12/02/2008 | Convenzione per affidamento servizio assistenza domiciliare anziani e portatori di handicap ottobre 2007 – giugno 2008 | Coop.soc. Medi Care | 147.993,97 |
| 33536 del 12/02/2008 | Convenzione per la gestione del Centro diurno per ragazzi in difficoltà a.s. 2007/2008 | Ist. Maria SS del Rosario | € 93.148,92 |
| 33540 del 22/02/2008 | Convenzione per attuazione progetto centro di aggregazione adolescenziale Iungi | Exaudinos soc.coop.sociale | 56.250,00 |
| 33601 del 26/05/2008 | Convenzione per gestione centro di socializzazione per persone con diverse abilità | Co.pa.ss coop.sociale | 118241,30 |
| 33477 del 07/12/2007 | Convenzione per l'affidamento servizio psico – sociale per gli alunni delle scuole dell'infanzia primarie e secondarie di primo grado a.s. 2007/2008 | Coop. Sociale AMBRA a r.l. | € 79.000,00 |

B) SERVIZI IN APPALTO

| N. REP. DATA | OGGETTO | IMPRESA | IMPORTO CONTRATTUALE |
|-----------------|---------|---------|-------------------------|
|-----------------|---------|---------|-------------------------|

| | | | |
|-------------------------|--|--------------------------------------|------------|
| 32524 21/01/2004 | Servizio di Tesoreria Comunale Quinquennio 2004/2008 | Banca Agricola Popolare di Ragusa | |
| 29044 04/08/1999 | Servizio di distribuzione gas metano Delibera C.C. 116 del 19/05/1989 | CONSCOOP | |
| 31727 20/10/1999 | Servizio di illuminazione votiva per il cimitero | SATE srl | |
| 32204 08/02/2003 | Locazione a terzi del Cine Teatro Italia Periodo 5 anni e gg. 25 | Cinemavisione | |
| 33537 del 13/02/2008 | Rinnovo affidamento servizio riprese televisive e diffusione in differita delle sedute del consiglio comunale | Società teleradio regione srl | 4.166,66 |
| 33556 del 04/04/2008 | Contratto di appalto per affidamento servizio di refezione scolastica scuole materne, medie a tempo prolungato e colonia estiva anno scolastico 2007/2008 | Daily food sas | 130.097,12 |
| 33573 del 18/04/2008 | Contratto di appalto per affidamento servizio di pulitura e manutenzione ordinaria strade e spazi pubblici di proprietà comunali | Puccia Giorgio | 90.090,09 |
| 33574 del 18/04/2008 | Contratto di appalto per affidamento servizio smaltimento rifiuti pericolosi e non presso piattaforma autorizzata per gli anni 2007/2008 | Puccia Giorgio | 72.727,27 |
| 33643 del 16/06/2008 | Rinnovo affidamento servizio di censimento unità immobiliari finalizzato all'aggiornamento della banca dati ICI,TARSU e passi carrabili anno 2008/2010 | Società M.T.spa | 41.666,66 |
| 33717 del 06/08/2008 | Contratto di appalto per affidamento mediante procedura negoziata del servizio di raccolta e trasporto RSU ed attività connesse nelle borgate e nella fascia costiera del territorio comunale per mesi 2 | GEO Ambiente srl | 78.419,00 |
| 33762 del 02/10/2008 | Contratto di appalto per affidamento mediante procedura negoziata del servizio di trasporto e conferimento presso piattaforma autorizzata delle alghe marine depositate presso lo scalo di alaggio di Donnalucata | Busso Giuseppe | 18.181,82 |
| 33764 del 09/10/2008 | Contratto di appalto per affidamento servizio di trasporto montaggio e smontaggio palco modulare, palchetti in legno, sistemazione sedie per l'estate 2008 | Pegasus soc. coop. Sociale onlus | 5.775,00 |

C) APPALTO PER FORNITURE

| N. REP. DATA | OGGETTO | IMPRESA | IMPORTO CONTRATTUALE |
|-------------------------|---|--|-------------------------|
| 33538 del 15/02/2008 | Contratto appalto per fornitura di ipoclorito di sodio 16/17 e pezzi di ricambio per pompe dosatrici per la disinfezione acque potabili e reflue biennio 2008 e 2009 | Ditta MA.PI. srl | 16.666,66 |
| 33541 del 22/02/2008 | Fornitura 100 cestini in acciaio e lamiera perforata della capacità di lt. 60 per servizio N.U. | Ditta Cappa srl | 13.490,00 |
| 33557 del 04/04/2008 | Fornitura di 1 server , 1 windows 2003 server e licenza sy base(2 cpu Model)versione 9.02 per aggiornamento dei programmi della Datanet (golem demografici) | Ditta Compusoft snc di Cerruto e Civello | 5.240,00 |
| 33568 del 10/04/2008 | Fornitura materiale di pulizia per uffici e servizi comunali biennio 2008/2009 | Ditta Flavio Roberto | 26.666,66 |
| 33585 del 24/04/2008 | Fornitura 120.000 sacchi in polietilene vergine di 1 scelta per servizio N.U., scolastico e cimiteriale anno 2008 | Ditta Stimolo Giovanni | 29.400,00 |
| 33587 del 15/05/2008 | Fornitura attrezzature informatiche per comando di polizia municipale, settore finanze e ufficio di segreteria | Ditta Compusoft snc di Cerruto e Civello | 15.946,00 |
| 33598 del 21/05/2008 | Fornitura 30 cassonetti in lamiera di acciaio capacità lt 1100 con coperchio di colore verde a doppio guscio ed a libro apribile a pedale e n. 15 contenitori carrellati da lt 360 in polietilene di colore verde | Ditta Tech servizi srl | 13.003,65 |
| 33606 del 05/06/2008 | Fornitura materiale ed attrezzature didattiche per ist.Magistrale con contributo regionale | Ditta Digitecnica srl | 12.432,99 |
| 33608 del 09/06/2008 | Fornitura a somministrazione di derrate alimentari,detersivi, e generi vari per asili nido di jungi e valverde anno 2008 | Ditta For.Al. di Immolo Rosa | 36.666,67 |
| 33621 del 11/06/2008 | Fornitura libri di testo per alunni frequentanti e per arricchimento biblioteca del magistrale | Ditta Nuova Libreria Iblea | 10.329,99 |
| 33705 del 07/07/2008 | Fornitura materiali edili, ferrosi ed antinfortunistica per esecuzione lavori in economia per biennio 2008/2009 | Ditta Centro edile di Caruso Giorgio | 93.333,33 |
| 33718 del 06/08/2008 | Fornitura di abbigliamento estivo per i componenti comando di polizia municipale | Ditta Italforniture soc.coop. | 8.109,16 |
| 33761 del | Fornitura ed installazione climatizzatori nei nuovi locali | Ditta Portelli Tancredi | 6.766,00 |

| | | | |
|----------------------|--|-------------------------------------|-----------|
| 25/09/2008 | dell'ufficio anagrafe e di uffici situati al primo piano del palazzo comunale | | |
| 33865 del 04/11/2008 | Rinnovo contratto fornitura, manutenzione, revisione e ricarica estintori edifici comunali,asili nido,scuole elementari e medie e impianti sportivi comunali biennio 2008/2009 | Ditta Società iblea antincendio srl | 10.333,33 |

ELENCO LAVORI PUBBLICI APPALTATI NELL'ANNO 2008

| N. REP. DATA | OGGETTO | IMPRESA | IMPORTO CONTRATTUALE |
|---------------------|--|---|----------------------|
| 33484 31/01/2008 | Contratto di appalto dei lavori di mitigazione rischio idrogeologico area urbana Scicli – Colle San Matteo. | ITALCOSTRUZIONI srl Via E. Morselli n. 38 Gela | € 384.893,60 |
| 33542 26/02/2008 | Contratto di appalto dei lavori di recupero ambientale Costa di Carro, P.I.T. 4 “Le vie del Barocco” . | MI.CO. srl Via Calatafimi s.n. - Mussomeli | € 707.657,81 |
| 33599 22/05/2008 | Contratto di appalto dei lavori di sistemazione della via Einaudi (via Etna), realizzazione della condotta delle acque bianche in via Tolsoj e realizzazione del collettore principale da via Latona fino allo scarico a mare. | PROGETTI s.a.s. di NIGRELLI ROBERTO & C. C/da Mercurio s.n. – Mussomeli | € 463.300,47 |
| 33600 23/05/2008 | Contratto di appalto dei lavori di adeguamento alle normative di sicurezza ed antincendio nella Scuola Statale “G. Lipparini” sita in Scicli.. | AVOLA SALVADOR Via Caitina 2^ trav. Dx n. 10/D - Modica | € 288.518,36 |
| 33603 27/05/2008 | Contratto di appalto dei lavori di adeguamento alle normative di sicurezza ed antincendio nelle Scuole: Media Don Dilani ed Elementari di via S. Allende e di Via Milizie in Donnalucata. | AIRTECNICA S.R.L. Via Pietro Nenni n. 7, pal. D - Paternò | € 154.740,43 |
| 33604 28/05/2008 | Contratto di appalto dei lavori di recupero e conservazione della Scuola De Amicis con annessa palestra.. | ATI: IAGI S.P.A. COSTRUZ. GENERALI IACOPELLI S.P. n. 15 Zona Industriale – Agrigento | € 701.598,99 |
| 33664 26/06/2008 | Contratto di appalto dei lavori di adeguamento funzionale per l'abbattimento delle barriere architettoniche in edifici e spazi pubblici nel centro storico. | GRAMEY S.R.L. Via Stretto II Bartolella sn. Barcellona Pozzo di Gotto | € 740.552,35 |
| 33716 15/07/2008 | Contratto di appalto dei lavori di restauro, consolidamento ed adeguamento degli impianti tecnologici della Scuola Elementare “De Amicis” ed annessa palestra. | CHIOFALO COSTRUZIONI S.R.L. Via Perpendicolare al C.so Garibaldi n. 7/ bis – S. Filippo del Mela | € 175.378,77 |

ELENCO COTTIMI APPALTI NELL'ANNO 2008

| N. REP. DATA | OGGETTO | IMPRESA | IMPORTO CONTRATTUALE |
|---------------------|---|---|-------------------------|
| 33483 24/01/2008 | Contratto mediante cottimo appalto per lavori manutentivi e di recupero conservativo nelle scuole e negli edifici comunali per l'anno 2007. | BOSSETTINI GIOVANNI Via Toscanini n° 2 – Scicli | € 55.705,87 |
| 33543 06/03/2008 | Contratto mediante cottimo appalto relativo ai lavori del progetto esecutivo per l'impianto elettrico, trasmissione dati e fonia a servizio dei nuovi uffici Anagrafe del Comune di Scicli. | ELECTRA SERVICE DI ARRABITO FRANCESCO C/da S.Marco s.n. – Scicli | € 18.954,43 |
| 33544 07/03/2008 | Contratto mediante cottimo appalto dei lavori di risanamento dei campetti dell'impianto sportivo polivalente di Jungi. | SPADARO GIOVANNI C/da Guadagna – Scicli | € 30.978,06 |
| 33570 14/04/2008 | Contratto mediante cottimo appalto dei lavori di manutenzione straordinaria di un tratto di strada in C/da San Marco, regimentazione acque bianche in Via Vittoria e manutenzione ordinaria di tratti di vie cittadine. | PACETTO IGNAZIO C/da Bommacchia s.n. – Scicli | € 79.835,39 |
| 33572 17/04/2008 | Contratto mediante cottimo appalto relativo ai lavori di estumulazione e ritumulazione salme nei nuovi loculi del Settore 22 e 23 del Cimitero cittadino di Scicli. | PAOLILLO SALVATORE Via S.Gottardo n° 7 – Scicli | € 40.983,61 |
| 33586 09/05/2008 | Contratto mediante cottimo appalto dei lavori di manutenzione straordinaria dell'edificio del Pozzo S.Maria La Nova. | IURATO GAETANO C/da Guarrasi s.n. – Scicli | € 27.912,83 |
| 33609 10/06/2008 | Contratto mediante cottimo appalto dei lavori manutentivi e di adeguamento alle normative vigenti negli edifici scolastici comunali, per l'anno 2007-2008. | DRAGO DARIO C/da Dammusi s.n. – Scicli | € 145.000,00 |
| 33763 03/10/2008 | Contratto mediante cottimo appalto dei lavori dell'impianto di illuminazione esterna Villa Penna e Convento Cappuccini. | ELECTRA SERVICE C/da S.Marco s.n. – Scicli | € 90.316,40 |
| 33897 11/12/2008 | Contratto mediante cottimo appalto dei lavori di manutenzione ordinaria e straordinaria di vie, piazze, spazi comunali e relativi impianti interrati, per l'anno 2008. | EREDI ARRABITO BARTOLOMEO S.A.S. DI MANENTI MARIA C. C/da Barone s.n. – Scicli | € 122.950,00 |
| 33898 11/12/2008 | Contratto mediante cottimo appalto relativo ai lavori di manutenzione da eseguire negli impianti sportivi comunali, per l'anno 2008. | PAOLILLO SALVATORE Via S.Gottardo n° 7 – Scicli | € 44.878,14 |

STATO DEI LAVORI PUBBLICI

ELENCO LAVORI COLLAUDATI NELL'ANNO 2008

| |
|---|
| Consolidamento Costoni Rocciosi c/da Licozia – Legge 433/91 – Collaudo in data 24/11/2007 – approvato con determina Capo Settore LL.PP. n. 6 dell'11/01/2008 – Importo lavori stato finale €. 455.704,14 |
| Lavori di completamento della Caserma dei Carabinieri – Collaudo in data 22/04/2008 – approvato con determina del Capo Settore LL.PP. n. 167 del 10/10/2008 Importo lavori stato finale €. 254.220,00 |
| POR Sicilia 2000-2006 – Le vie del Barocco – Costruzione parcheggio Multipiano via Badiula – collaudo in data 14/10/2008 – approvato con determina del Capo Settore LL.PP. n. 191 del 13/11/2008 Importo lavori stato finale €. 648.669,50 |
| POR Sicilia 2000-2006 “Parco Museo S.Matteo Grotte del Quartiere Chiafura – Collaudo in data 1/12/2008 – approvato con determina del Capo Settore LL.PP. n. 213 del 15/12/2008 |

ELENCO LAVORI IN CORSO NEL 2008

| N. REP. DATA | OGGETTO | IMPRESA | IMPORTO CONTRATTUALE |
|---------------------|---|---|-------------------------|
| 33311 22/05/2008 | Contratto di appalto dei lavori di consolidamento Quartiere Altobello | C. & P. S.R.L. Via Sant'Andrea n. 231/A – Barcellona P.G. | € 425.517,96 |
| 33599 22/05/2008 | Contratto di appalto dei lavori di sistemazione della via Einaudi (Via Etna), realizzazione della condotta delle acque bianche in via Tolstoj e realizzazione del collettore principale da via Latona fino allo scarico a mare. | PROGETTI S.A.S DI NIGRELLI ROBERTO & C. C/da Mercurio s.n. - Mussomeli | € 463.300,47 |
| 33600 23/05/2008 | Contratto di appalto dei lavori di adeguamento alle normative di sicurezza ed antincendio nella Scuola Media Statale “G. Lipparini” sita in Scicli. | AVOLA SALVADOR Via Caitina 2^ trav. Dx n. 10/D – Modica | € 288.518,36 |
| 33603 27/05/2008 | Contratto di appalto dei lavori di adeguamento alle normative di sicurezza ed antincendio nelle Scuole: Media Don Milani ed Elementari di via S. Allende e di via Milizie in Donnalucata | AIRTECNICA S.R.L. Via Pietro Nenni n. 7, pal. D - Paternò | € 154.740,43 |
| 33604 28.05.2008 | Contratto do appalto dei Lavori di recupero e conservazione della Scuola De Amicis con annessa palestra | ATI: IAGI SPA COSTRUZ. GENERALI IACOPELLI | € 701.598,99 |
| 33664 26/06/2008 | Contratto di appalto dei lavori di manutenzione e potenziamento della strada comunale “Ritegno Gurgazzi – S. Marco” con un percorso che utilizzi quasi per intero la viabilità esistente da c/da Zagarone fino all'incrocio con la S.P. n. 56 (San Marco – Cava D'Aliga). Primo lotto funzionale. | AGOSTA COSTRUZIONI S.R.L. Via Prov.le Modica Passogatta n°89/ b– Modica | € 740.552,35 |
| 33716 15/07/2008 | Contratto di appalto dei lavori di restauro, consolidamento ed adeguamento degli impianti tecnologici della Scuola Elementare “De Amicis” ed annessa palestra. | CHIOFALO COSTRUZIONI SRL Via Perpendicolare al C.so Garibaldi n. 7/bis - S. | € 175.378,77 |

Lavori ultimati –Collaudo in corso

1. Lavori ampliamento centro di incontro Jungi
2. Lavori per la realizzazione dell'impianto di depurazione e della rete fognaria previsti dal PARF del territorio di Scicli
3. Lavori di adeguamento sismico e degli impianti tecnologici della Scuola Elementare "Quasimodo" di Scicli
4. Lavori di illuminazione e completamento via Merano e via dei Fiori
5. Contratto di appalto dei lavori di mitigazione rischio idrogeologico area urbana Scicli – Colle San Matteo

Lavori ultimati e non ancora collaudati

1. Lavori di adeguamento funzionale per l'abbattimento delle barriere architettoniche in edifici e spazi pubblici nel centro storico
2. Lavori di mitigazione rischio idrogeologico area urbana Scicli – Colle San Matteo
3. Lavori di recupero e potenziamento dei percorsi pedonali e carrabili del quartiere San Giuseppe e della Collina Croce
4. Lavori di realizzazione loculi nel settore n. 22 e 23 del cimitero cittadino
5. Lavori di recupero ambientale Costa di Carro PIT 4 "Le vie del Barocco"

RESPONSABILI DI SERVIZI

(art. 177, D.lgs 18-08-2000, n. 267)

Con determina sindacale n. 27 del 31/7/2008 sono stati prorogati, fino al 31/12/2008 e, per la Farmacia Comunale fino al 30/11/2008, gli incarichi per i funzionari titolari di posizione organizzative già individuate con la determina sindacale n. 28 del 31/05/2006. Con contratto individuale di lavoro, prot. n. 82 del 28/11/2008, la mansione di Direttore della Farmacia Comunale è stata affidata alla dott.ssa Angelica Arrabito.

ELENCO CENTRI DI RESPONSABILITA'

dal 21/10/2008
1° Settore - Affari Generali
2° Settore - Finanze
3° Settore - Entrate Tributarie e Patrimoniali
 fino al 31/07/2008
 dal 1/08/2008
4° Settore - Affari sociali
5° Settore - Affari scolastici e Biblioteca
6° Settore - Sviluppo Economico
 fino al 21/10/2008
 dal 21/10/2008
7° Settore - Lavori Pubblici
8° Settore - Manutenzione ed Ecologia
9° Settore - Urbanistica
Corpo di Polizia Municipale
Farmacia Comunale
Ufficio Legale

Dott.ssa Sinatra Francesca
Dott. avv. Picone Mario
Dott. Carestia Giuseppe

Dott.ssa Re Donatella
Dott.ssa Spadaro Enza Giuseppa
Dott.ssa Benedetto Maria Giuseppa
Dott.ssa Benedetto Maria Giuseppa

Dott. Canto Salvatore
Dott.ssa Sinatra Francesca
Ing. Spanò Guglielmo
Ing. Calvo Salvatore
Ing. Spanò Guglielmo
Dott. Nifosì Franco
Dott.ssa Arrabito Angelica
Dott.ssa avv. Alfano Maria Dorotea
Avv. Picone Mario

AGENTI CONTABILI INTERNI

(art. 75, D.Lgs. 25-02-1995, n. 77)

AGENTI CONTABILI A DENARO:

| | |
|------------------------------|---------------------------------|
| Sig.: Spadaro Maria Giuseppa | servizio: Economato e Contratti |
| Sig.: Arrabito Angelica | servizio: Farmacia Comunale |
| Sig.: Tasca Concetta | servizio: Anagrafe e autentiche |
| Sig.: Scardino Nadia | servizio: Biblioteca Comunale |
| Sig. Causarano Francesco | servizio: Vigili Urbani |

ANALISI DELLA GESTIONE DI PARTE CORRENTE

La gestione corrente del bilancio, distintamente per l'entrata (titoli I, II, III) e per la spesa (titoli I e III), oltre a dare l'idea della composizione esistente e dei suoi equilibri, consente di ottenere utili indicazioni sulla qualità dei risultati ottenuti in rapporto alle previsioni formulate e agli stanziamenti definitivi (accertamenti ed impegni) confrontati questi ultimi con le gestioni precedenti, ma anche di verificarne la capacità di programmazione e di interpretazione delle istanze sociali della città.

L'esigenza poi di rispettare il differenziale tra entrate ed uscite così come richiesto dalla normativa vigente per la verifica del patto di stabilità, ha comportato per la gestione 2008 un monitoraggio continuo ed un controllo in termini di cassa e di gestione di competenza.

a) La gestione di parte corrente delle entrate

La gestione di parte corrente delle entrate nell'esercizio 2008, oltre a tener conto di quanto in termini di accertamento è stato realizzato negli ultimi anni, s'è sviluppata mirando al mantenimento della pressione fiscale nei confronti dei cittadini, evitando incrementi tariffari dei tributi comunali, attraverso l'incremento dell'imponibile fiscale per nuovi e maggiori accertamenti. Anche per questo esercizio le entrate afferenti la

TARSU si trovano inserite nelle entrate extratributarie tra i proventi diversi per il trasferimento della gestione all'ATO Ambiente. Detta posta infatti viene vista come rimborso del costo del servizio di smaltimento dei rifiuti.

Nelle entrate tributarie la voce più significativa è quella dell'Imposta Comunale sugli Immobili (I.C.I.) – che rappresenta il 62,88 % delle entrate tributarie ed il 12,98 % del complesso delle entrate correnti. Le aliquote applicate nel 2008 sono rimaste invariate rispetto al 2007.

Nelle entrate extratributarie le poste più significative sono rappresentate dal provento della farmacia comunale (12,86 %) e da quello dell'acquedotto (18,34 %) che rispettivamente rappresentano il 4,81 % ed il 6,85 % della complessiva entrata corrente.

L'analisi del trend storico del complesso delle risorse correnti mette in evidenza una flessione rispetto a quello del 2007 dovuto ai minori accertamenti per ICI ed oblazioni al codice stradale.

Gli indicatori finanziari, di cui alla successiva apposita tabella, rilevano una riduzione dell'indice di autonomia finanziaria, comunque abbondantemente superiore al 40 %, limite sotto il quale l'ente verrebbe ad essere considerato strutturalmente deficitario, il mantenimento del parametro di autonomia impositiva, l'incremento della pressione tributaria e la riduzione del parametro di autonomia tariffaria e del grado di dipendenza finanziaria dell'ente dai contributi statali e regionali.

Nel complesso le entrate di parte corrente accertate nell'anno 2008 ammontano ad euro 21.170.498,84 così distinte:

Entrate correnti

| Titolo Incidenza % | Importo | |
|--|----------------------|-----------------|
| Titolo I - Entrate tributarie | 4.370.970,60 | 20,65 % |
| Titolo II - Entrate derivanti da contributi e trasferimenti correnti dello stato della regione e di altri enti | 8.889.374,88 | 41,99 % |
| Titolo III - Entrate extratributarie | 7.910.153,36 | 37,36 % |
| Totale entrate correnti | 21.170.498,84 | 100,00 % |

ANDAMENTO DELLE ENTRATE CORRENTI NEL TRIENNIO

| | 2006 | 2007 | 2008 | Titolo variazione |
|---------------|----------------------|----------------------|----------------------|----------------------|
| | sul 2007 | | | |
| Titolo I | 3.862.381,91 | 4.536.000,50 | 4.370.970,60 | - 3,63 % |
| Titolo II | 9.652.148,93 | 9.488.237,94 | 8.889.374,88 | - 6,31 % |
| Titolo III | 8.877.397,62 | 7.301.355,42 | 7.910.153,36 | - 8,33 % |
| Totale | 22.391.928,46 | 21.325.593,86 | 21.170.498,84 | - 0,72 % |

INDICATORI FINANZIARI DI GESTIONE DELL'ENTRATA CORRENTE

Al fine di analizzare i dati dell'entrata corrente vengono utilizzati i seguenti indicatori che danno la possibilità di leggere in modo chiaro alcuni suoi aspetti gestionali e cioè l'autonomia finanziaria che ci fa conoscere l'incidenza delle entrate proprie su quelle correnti segnalando quanto la capacità di spesa dell'Ente sia garantita da risorse autonome, l'autonomia tributaria che mette in risalto la capacità dell'ente di prelevare risorse in modo coattivo, l'autonomia tributaria che ci indica il grado di incidenza sulle entrate proprie, l'autonomia tariffaria che mette in evidenza le entrate correlate ai servizi pubblici rispetto all'ammontare delle entrate di natura extratributaria, la dipendenza finanziaria che misura l'incidenza dei trasferimenti correnti sull'insieme delle entrate correnti ed infine la pressione tributaria che mette in evidenza il grado di pressione che l'ente è in grado di esercitare sulla popolazione.

Detti indicatori vengono confrontati con gli stessi indici riferiti agli ultimi anni a partire dalla gestione 2001 per rendere più chiaro l'andamento dell'azione amministrativa relativamente alle entrate di parte corrente.

Trend storico degli indicatori finanziari

| Indicatore | Anno | Anno | Anno | Anno | Anno | Anno | Anno | |
|------------------------------------|---------|---------|---------|---------|---------|---------|---------|---------|
| | 2001 | 2002 | 2003 | 2004 | 2005 | 2006 | 2007 | 2008 |
| Autonomia finanziaria % | 54,61 % | 55,70 % | 54,63 % | 57,18 % | 53,66 % | 56,89 % | 55,50 % | 58,01 % |
| Autonomia impositiva % | 28,26 % | 24,21 % | 22,10 % | 21,64 % | 15,44 % | 17,24 % | 17,24 % | 20,64 % |
| Autonomia tariffaria % | 85,40 % | 92,59 % | 86,96 % | 82,29 % | 69,77 % | 65,89 % | 49,26 % | 41,21 % |
| Pressione tributaria | 246,21 | 207,50 | 187,32 | 192,59 | 133,75 | 143,02 | 170,31 | 162,76 |
| Dipendenza finanziaria % | 45,39 % | 44,30 % | 45,37 % | 42,82 % | 46,34 % | 43,10 % | 44,49 % | 41,98 % |

DINAMICA DEGLI INDICATORI
Nell'ultimo settennio

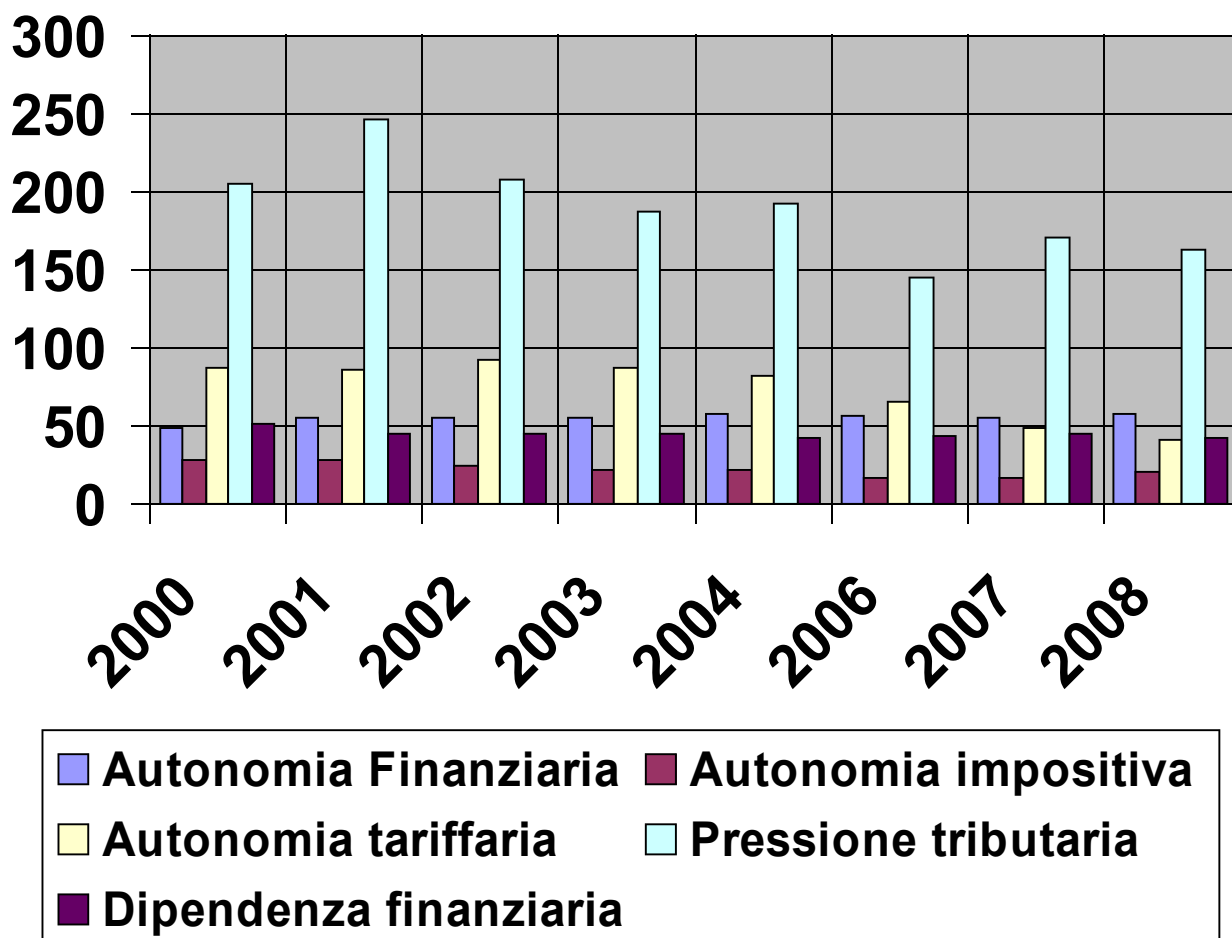

SCOSTAMENTI DELL'ENTRATA RISPETTO ALLE PREVISIONI

Il confronto tra le previsioni finali ed i dati del rendiconto 2008 mettono in evidenza flessioni in quasi tutti i titoli di entrata tranne il titolo terzo entrate extratributarie che presenta un incremento dello 0,8%. Il processo di riduzione per le entrate tributarie (-2,50 %) è legato allo stanziamento per maggiori accertamenti ICI previsto per €. 430.000,00 ed accertato per €. 235.162,49 con una riduzione di €. 194.837,51, per i trasferimenti (-7,56 %) la riduzione è legata ai trasferimenti regionali previsti per €. 5.559.684,17 ed accertati per €. 4.933.365,43. Per le entrate extratributarie (+ 0,8 %) l'incremento è dovuto per i maggiori accertamenti sugli interessi attivi di mora calcolati sugli importi dovuti per i corrispettivi per i conferimenti in discarica. Nel complesso l'entrata corrente presenta uno scostamento di - 3,54 % tra l'importo previsionale e quello accertato.

Per le entrate di investimento previste al titolo IV ed al titolo V gli scostamenti risultano fisiologici perché legati a previsioni di investimento che alla fine dell'esercizio non trovano un riscontro reale di attuazione. Così abbiamo uno scarto del - 99,75 % sul titolo IV e del -9,37 % per i prestiti.

Nel complesso i dati del rendiconto mettono in evidenza uno scostamento dell'accertato complessivo pari a - 75,24 % rispetto al totale delle previsioni definitive.

VELOCITA' DI REALIZZO DELL'ENTRATA

1) Velocità di realizzazione dell'entrata corrente competenza sul totale degli accertamenti correnti

$$(2.536.916,07 + 7.722.554,09 + 1.667.366,40) \times 100$$

$$\frac{21.170.498,84}{\text{---}} = 56,34 \%$$

2) Velocità gestionale complessiva dell'entrata di competenza sul totale dell'entrata

$$\frac{27.092.470,79 \times 100}{38.348.316,59} = 70,65 \%$$

3) Velocità gestionale dell'entrata corrente c/residui sul totale degli accertamenti correnti c/residui

$$\frac{(1.389.082,76+1.957.376,76+1.982.225,52) \times 100}{(4.598.738,44+4.899.989,70+20.978.978,10)} = 17,48 \%$$

4) Velocità gestionale complessiva dell'entrata c/residui sul totale dell'entrata c/residui

$$\frac{7.377.517,23 \times 100}{47.334.032,12} = 15,59 \%$$

b) La gestione di parte corrente delle uscite

Gli impegni di parte corrente assunti nell'esercizio 2008 ammontano a complessive euro 20.102.120,67, con un decremento del - 2,64 % rispetto all'esercizio 2007.

Nel paniere della spesa corrente pesano principalmente la spesa del personale, che da sola rappresenta il 52,02 % dell'intera spesa corrente, quella per prestazioni di servizi, che incide in misura pari al 26,28 %, la spesa per acquisto di beni e servizi, che incide nella misura del 7,86 %, e la spesa per imposte e tasse che incide nella misura del 2,84%.

Importante ai fini di una valutazione gestionale è la rappresentazione del grado di rigidità della spesa corrente. Detto indice misura da un lato il limite al di sotto del quale non è possibile gestire l'ente: la spesa di personale ed il rimborso dei prestiti rappresentano impegni che necessariamente devono essere onorati. A queste due voci per completezza devono aggiungersi anche le utenze (elettriche, gas, telefono, assicurazione, fitti). Se dette spese dovessero diventare prevalenti, l'ente non avrebbe in alcun modo la possibilità di assicurare correttamente la sua attività gestionale. Nell'esercizio 2008 la percentuale della spesa rigida, comprensiva delle utenze, è passata dal 70,89 % del 1999 al 67,69% del 2000, al 59,48% del 2001, al 61,57 % del 2002, al 61,46 % del 2003, al 64,89 % del 2004, al 62,02 % del 2005, al 67,24 % del 2006, al 65,47% del 2007 e al 66,20 % del 2008.

ANDAMENTO DELLA SPESA CORRENTE NEL TRIENNIO

| | 2006 | 2007 | 2008 |
|------------|---------------|---------------|------------------------|
| variazione | | | |
| sul 2007 | | | |
| Titolo I | 21.076.122,27 | 20.647.576,79 | 20.102.120,67 - 2,64 % |

La spesa corrente riclassificata per tipo di intervento nell'ultimo quadriennio è la seguente:

| Spesa corrente | 2005 | 2006 | 2007 |
|----------------|------|------|------|
| 2008 | | | |

| | | | | |
|---------------------------|----------------------|----------------------|----------------------|----------------------|
| Personale | 10.619.905,85 | 11.506.539,95 | 10.827.861,98 | 10.456.574,51 |
| Acquisto di beni | 1.372.112,89 | 1.448.402,95 | 1.612.327,76 | 1.579.052,18 |
| Prestazioni di servizi | 6.178.634,37 | 5.678.944,49 | 6.169.867,65 | 5.283.129,92 |
| Utilizzo di beni di terzi | 168.188,54 | 101.282,77 | 157.940,09 | 210.999,82 |
| Trasferimenti | 870.260,65 | 1.235.366,34 | 639.839,24 | 870.538,31 |
| Interessi passivi | 727.009,82 | 623.029,17 | 759.427,00 | 895.578,24 |
| Imposte e tasse | 1.201.784,38 | 442.706,38 | 464.548,24 | 571.273,58 |
| Oneri straordinari | 199.660,57 | 39.850,22 | 15.764,83 | 234.974,11 |
| <hr/> | | | | |
| Totale | 21.337.557,07 | 21.076.122,27 | 20.647.576,79 | 20.102.120,67 |

VELOCITA' DI SOSTEGNO DELL'USCITA

1) Velocità gestionale dei pagamenti correnti sull'uscita corrente di competenza

$$\frac{14.346.584,10 \times 100}{20.102.120,67} = 71,37 \%$$

2) Velocità gestionale dei pagamenti complessivi sul totale dell'uscita di competenza

$$\frac{21.701.778,60 \times 100}{38.625.878,63} = 56,18 \%$$

3) Velocità gestionale dei pagamenti correnti c/residui sul totale dell'uscita corrente c/residui

$$\frac{5.160.050,28 \times 100}{8.995.450,32} = 57,36 \%$$

4) Velocità gestionale dei pagamenti c/residui sul totale dell'uscita c/residui

$$\frac{12.768.209,42 \times 100}{38.525.703,22} = 33,14 \%$$

SCOSTAMENTO DELLA SPESA RISPETTO ALLE PREVISIONI

Dall'esame del confronto generale tra le previsioni finali ed i dati di impegno a rendiconto si nota uno scarto di - 5,83 % per la spesa corrente e di - 97,85 % per la spesa in conto capitale.

Nel complesso la spesa ha uno scostamento tra le previsioni definitive ed il totale degli impegni pari a – 75,06 %.

Relativamente alla spesa di personale per il semplice fatto che, unitamente al rimborso delle rate di mutui, contribuisce a farci rilevare il peso di detta spesa sul totale dell'entrata corrente, vengono esplicitati in dettaglio l'attuale organico in raffronto alla pianta organica e alcuni rapporti quali l'incidenza della spesa di personale sulla popolazione, il rapporto popolazione posti in organico ed infine l'indice di rigidità della spesa corrente.

a) Pianta organica

| | PREVISTA * al 31/12/2006 | POSTI OCCUPATI al 31/12/2008 |
|---------------------|-----------------------------|---------------------------------|
| - Categoria A | 99 | 87 |
| - Categoria B1 | 42 | 42 |
| - Categoria B3 | 27 | 16 |
| - Categoria C | 150 | 144 |
| - Categoria D1 | 61 | 45 |
| - Categoria D3 | 13 | 10 |
| | 392 | 344 |
| Segretario Generale | 1 | 1 |
| Totale | 393 | 345 |

(*) Regolamento comunale sull'ordinamento generale degli uffici e dei servizi approvato con delibera di G.M. n. 334 del 27/12/2002 rettificato con delibera di G.M n. 67 del 28/02/2003

b) Rapporto popolazione / posti di organico

Popolazione residente al 31 dicembre 2008 n. 26.856 = 68,34
Posti di organico N. 393

c) Incidenza della spesa complessiva per il personale

a) sulle spese correnti: $\frac{10.456.574,51 \times 100}{20.102.120,67} = 52,21 \%$

b) per abitante $\frac{10.827.861,98}{26.856} = \text{euro } 390,72$

c) sul totale dei primi 3 titoli di entrata : $\frac{10.456.574,51 \times 100}{21.170.498,84} = 50,24 \%$

d) Rigidità della spesa corrente

$\frac{(10.456.574,51 + 1.139.731,98) \times 100}{20.647.576,79} = 55,62 \%$

e) Rapporto medio dipendenti popolazione

(quello nazionale fissato per i Comuni con popolazione da 10.000 a 59.999 abitanti è di 1/156)

SERVIZI A DOMANDA INDIVIDUALE

Per l'anno di riferimento l'Ente ha garantito la seguente copertura dei costi:

| N. O. % | Servizio | Proventi | Costi |
|------------|-------------------------------------|-------------------|--------------------------|
| | Copertura | | |
| 1 | Asili nido 14,59 | 83.806,76 | 574.561,74 ¹⁾ |
| 2 | Impianti sportivi - campi da tennis | 776,00 | 1.000,00 |
| 77,60 | | | |
| 3 | Spurgo pozzi neri | 14.842,00 | 63.386,95 |
| 23,41 | | | |
| 4 | Ticket posteggio automezzi | 2.533,50 | 0,00 |
| 5 | Refezione scolastica | 43.710,54 | 98.879,52 |
| 44,21 | | | |
| 6 | Servizio necroscopico e cimiteriale | 34.484,37 | 209.516,94 |
| 16,46 | | | |
| 7 | Trasporto alunni | 31.946,90 | 422.476,92 |
| 7,56 | | | |
| | TOTALE COMPLESSIVO | 212.100,07 | 1.369.822,07 |
| 15,48 % | | | |

(1) I costi degli asili ai fini del calcolo della percentuale di copertura sono indicati in ragione del 50%.

$$\frac{212.100,07 \times 100}{1.369.822,07} = 15,48 \%$$

2) Spesa pro capite dei servizi a domanda individuale

$$\frac{1.369.822,07 - 212.100,07}{26.856} = 39,53$$

ANALISI DELLA GESTIONE DEGLI INVESTIMENTI

L'analisi della gestione in conto capitale, parimenti a quella della gestione corrente, è importante per capire l'impatto che tale spesa (con i rispettivi profili di onerosità) ha sulla gestione complessiva dell'ente.

L'ammontare complessivo degli impegni per investimenti nell'esercizio 2008 ammonta ad euro 2.410.991,58 con una riduzione del - 44,40 % rispetto all'esercizio 2007 .

ANDAMENTO DELLA SPESA DI INVESTIMENTO NEL TRIENNIO

| | 2006 | 2007 | 2008 | |
|------------|--------------|--------------|--------------|-----------|
| variazione | | | | |
| sul 2007 | | | | |
| Titolo II | 7.038.120,59 | 4.336.267,15 | 2.410.991,58 | - 44,40 % |

Trend storico degli indicatori finanziari

| Indicatore | Anno | Anno | Anno | Anno | Anno | Anno | Anno |
|------------------------------------|----------------|----------------|---------------|---------------|---------------|---------------|---------------|
| Anno | Anno | 2001 | 2002 | 2003 | 2004 | 2005 | 2006 |
| 2007 | 2008 | | | | | | |
| Indice di autofinanziamento | 38,39 % | 63,64 % | 41,23% | 59,54% | 7,30 % | 89,07% | 95,46% |
| 11,43% | | | | | | | |
| Indice di indebitamento | 152,82 | 192,94 | 201,89 | 377,80 | 355,68 | 401,05 | |
| 388,90 | 387,59 | | | | | | |

**DINAMICA DEGLI INDICATORI
nell'ultimo quadriennio**

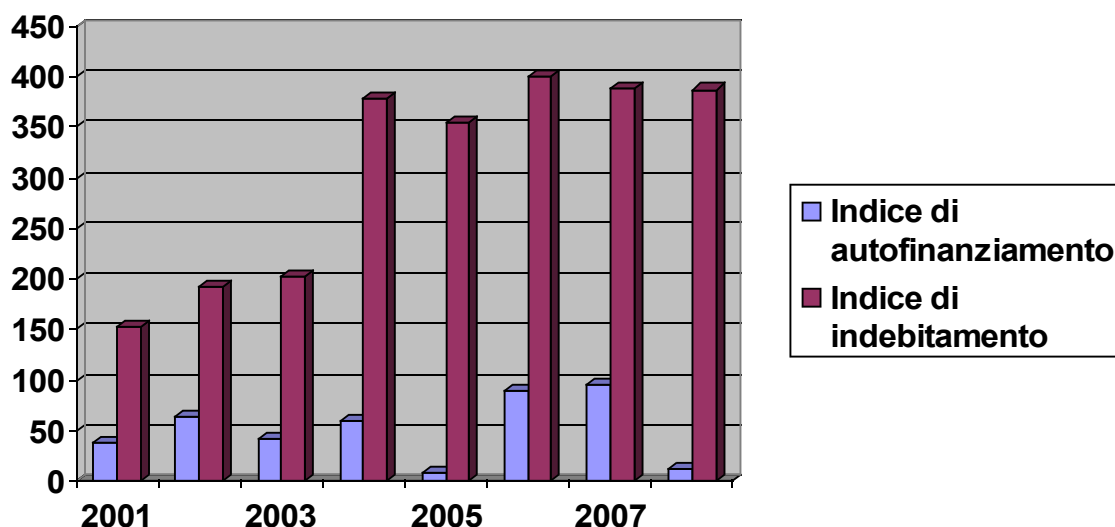

ANALISI DELLA GESTIONE DEI RESIDUI

La gestione dei residui, riportati dalla gestione 2008 ed anni precedenti come esplicitati nel consuntivo 2007, ammontano per la parte attiva ad euro 47.277.332,140 e per la parte passiva ad euro 38.620.280,12. Nel corso della gestione 2008 hanno subito il seguente andamento:

a) Residui attivi

| | Residui Iniziali | Riscossioni | Da riportare | Accertamenti | Differenza |
|--------------------------|----------------------|---------------------|----------------------|----------------------|--------------------|
| Gestione corrente | | | | | |
| Tit. I-II-III /capitale | 30.418.561,94 | 5.328.685,04 | 25.149.021,20 | 30.477.706,24 | - 59.144,30 |
| Tit. IV e V | 16.289.548,40 | 1.954.368,35 | 14.335.230,56 | 16.289.598,91 | - 50,51 |
| Partite di giro | 569.221,80 | 94.463,84 | 472.263,13 | 566.726,97 | - 2.494,83 |
| Totale | 47.277.332,14 | 7.377.517,23 | 39.956.514,89 | 47.334.032,12 | - 56.699,98 |

b) Residui passivi

| | Residui Iniziali | Pagamenti | Da riportare | Impegni | Differenza |
|--------------------------|----------------------|----------------------|----------------------|----------------------|--------------------|
| Gestione corrente | | | | | |
| Tit. I C/capitale | 9.087.532,39 | 5.160.050,28 | 3.835.400,04 | 8.995.450,32 | - 92.082,07 |
| Tit. II | 24.220.758,15 | 2.777.601,65 | 21.443.156,50 | 24.220.758,15 | 0,00 |
| Rimborso prestiti | 4.476.444,14 | 4.476.444,14 | 0 | 4.476.444,14 | |
| Partite di giro | 835.545,44 | 354.113,35 | 478.937,26 | 833.050,61 | - 2.494,83 |
| Totale | 38.620.280,12 | 12.768.209,42 | 25.757.493,80 | 38.525.703,22 | - 94.576,90 |

CONTO DEL PATRIMONIO

(art. 72, D.Lgs, 25-02-1995, n. 77)

Il conto del patrimonio forma parte integrante del rendiconto e riassume la consistenza del patrimonio alla fine dell'esercizio. Sono evidenziate le variazioni intervenute nel corso dello stesso, rispetto alla consistenza iniziale, sia per variazioni dal conto finanziario, sia per altre cause.

Nell'attivo alla voce "crediti verso partecipate" viene iscritta la somma di euro 17.566,46 corrispondente alle seguenti partecipazioni:

| | | |
|--------------------|------|----------|
| Terre della Contea | euro | 7.150,00 |
| SOSVI | euro | 2.000,00 |
| ATO rifiuti | euro | 7.900,00 |
| Politec a r.l. | euro | 516,46 |

DEBITI FUORI BILANCIO

(art. 37, D.Lgs, 25-02-1995, n. 77)

Nel corso della gestione 2008 sono stati riconosciuti debiti fuori bilancio per complessive € 303.528,07.

Alla fine dell'esercizio di riferimento non risultano debiti fuori bilancio da finanziare.

PATTO DI STABILITA' INTERNO

(art. 1, comma 686, della legge n. 296 del 2006)

Saldo Finanziario

(importi in migliaia di euro)

migliaia di euro

Importi in

Competenza "mista"

| | | |
|--------|--|--------|
| 1 | Entrate Finali | 22.509 |
| 2 | Spese Finali | 23.023 |
| 3= 1-2 | Saldo Finanziario | - 514 |
| 4 | Obiettivo Programmatico annuale saldo finanziario | - 670 |
| 5=3-4 | Differenza tra risultato netto e obiettivo annuale saldo finanziario | |
| 156 | | |

VALUTAZIONI E CONSIDERAZIONI CONCLUSIVE

La gestione 2008 si è chiusa con un avanzo di amministrazione di complessive euro 8.530.766,86 di cui € 2.700.000,00 vincolate ai lavori di sistemazione degli arenili e euro 22.506,68 per quote di ammortamento. La gestione 2008 è stata improntata al rispetto del patto di stabilità così come previsto dall'art. 1, comma 686, della legge n. 296 del 2006.

Sono state contenute le spese correnti soprattutto quelle del personale, delle prestazioni di servizi e degli acquisti di beni e servizi.

Sul fronte degli investimenti gli impegni maggiori riguardano principalmente le spese per la realizzazione della via Einaudi, di via Badiola finanziate con mutui, la manutenzione delle strade e della pubblica illuminazione finanziate con i fondi regionali della l.r. 8/2000.

Nel corso del 2008 il Consiglio ha riconosciuto debiti fuori bilancio per complessive € 303.528,07. Sul contenzioso in corso, originato dalle gestioni passate, non è possibile definirne l'entità della spesa complessiva. Tuttavia il contenzioso è in progressiva diminuzione anche per un atteggiamento positivo dell'Amministrazione a definire correttamente, con la buona prassi amministrativa, le procedure, evitando già sul nascere qualsiasi altro contenzioso e, nei casi in cui questo dovesse insorgere, a risolverlo mediante transazione. Ciò va a migliorare i rapporti con i cittadini. E' comunque necessario usare la massima prudenza per eventuali insorgenze di altri debiti fuori bilancio.

Sul grado di rigidità della spesa i due fattori che ne determinano il valore cioè il personale e l'indebitamento, vanno costantemente monitorati in considerazione anche del fatto che viene chiesto ripetutamente da parte del Governo la riduzione della spesa di personale. Anche l'indebitamento va attenzionato per evitare di vincolare le future possibili scelte politico - amministrative.

Nel complesso il giudizio sulla gestione 2008 risulta abbastanza positivo.

L'Assessore al Bilancio
f.to Vincenzo CATERA

Il Sindaco

Il Capo Settore Finanziario
f.to Giuseppe CARESTIA